大光報

社長：陳錫餘

社址：韶關民權路一零九號

電報掛號：三四二號

電話：廣東省政府

內政部登記證警字第七〇三四號

中華郵政登記認為第一類新聞紙類

廣東郵政管理局執照第特字第二八號

今日出紙一大張

報費零售每份國幣三元

訂閱每月每份國幣九十元

外埠定戶不收郵費

中華民國廿八年七月七日創刊

新紙第一六五四號

追悼韓故縣長繼中啓事

故縣長繼中字濟民 [illegible] 八載卓著勛績不幸於本年一月十三日與其夫人譚韶寫女士同時在 [illegible] 城南 [illegible] 市 [illegible] 定於四月二十三日下午三時在韶關市 [illegible] 行追悼大會各界人士及韓故縣長親友如欲參加追悼請 [illegible] 依時 [illegible] 西路 [illegible] 政府韶關韓寓啓衙

李漢魂　何彤　張導民　雲瀛中　歐　彔

陳元瑛　鄭豐　林廷華　韓亮僊

胡銘藻　黃麟書　雲照坤

同啓

先配陳氏聞

先配陳氏痛於民國三十三年四月 [illegible] 日寅時壽終正寢享壽七十有七長子鈞鏞（炯雄）次子志雄（治勇）在韶親視含殮安葬三子逵新（季雄）供職 [illegible] 率 [illegible] 未及奔喪百國遠留香港驚聞噩耗哀悼異常除令別囑電在各地子女媳內外孫媳等遵禮成服外謹擇本（四）月二十四日上午七時假韶關市河西尾天主堂照 [illegible] 教會儀式（不用輓聯祭幛）舉行唱大彌撒禮代表家奠非常時期恕不另訃哀此訃

駱 百圖 率子 鈞鏞 志雄 媳 梁 [illegible] 陳 沈 [illegible] 孫 宜 [illegible] 建 [illegible] 國 [illegible] 等 群 [illegible] 璋 [illegible] 哀啓

孝路 愷甘致和 增設黃田壩分診所

時間：九時至一時

地址：上愛上街五十八號

廣東省糧政局儲運處啟事

茲因本局委託自力公司承運部 [illegible] 岐一段食米該公司異地遷韶船法覓具殷實保店擔保將經理盧培根自備卡車王瑋 [illegible] 一三五六六引擎號碼CE—6XE3.951875 國滇六二九六引擎號碼BI 18.510745國閩五一二二引擎號碼BI 18F2096315作為抵押擔保除將上三車行車執照和交換「另由粵東運務局發給臨時執照」在糧運未完期間上列三車不准轉售別人特此聲明

廣東省糧政局儲運處招投破舊爛船啓事

本處舊有破爛舊船乙艘在曲江橋下（可至本局第六運輸站引看）定于本（四）月二十八日下午二時在五里亭本局禮堂開投交按合式行充有意投承者屆時到局競投可也

廣東省糧政局北江糧食調節處開投包碾稻谷啓事

茲定四月二十九日下午二時在本處開投包碾稻谷有意投承者希到處取閱簡章屆時到處競投

囍結婚啓事

曾勉 潘英 結婚啓事

承 [illegible] 慈命盤于國曆四月廿日在韶關韶光公寓舉行結婚特此敬告諸親友

囍結婚啟事

我倆崇姚 [illegible] 承 [illegible] 兩先生介紹并承家長命謹定於國曆四月廿三日下午三時在曲江韶光公寓舉行婚禮特此敬告諸親友

張英桓 麥寶琼 同啓

懸紅購緝逃伴羅少南（即羅德）啓事

查本公司夥伴羅少南三十歲四會人於本年二月十六日在大坑口挾帶飯款國幣十二萬元潛逃無蹤經報官緝拿未獲如有知其下落報信者賞給國幣五千元 [illegible] 生公司啓 通訊處韶關忠信路六十三號 賠款以外概不食言

律師鄧不奴代表曾炳培君緊要公告

據曾炳培君前在韶州中國銀行開有第四五一號儲蓄戶 [illegible] 行立有一戶與本戶姓名相同本 [illegible] 將該戶 [illegible] 另有其人 [illegible] 請即 [illegible] 報日起於七日內親赴該行聲明 [illegible] 以資分別 [illegible] 事務所曲江黃田壩 [illegible] 路六十六號 [illegible] 聘 [illegible] 名 [illegible] 有所 [illegible] 該行 [illegible] 共戶以保權益本律師受曾君委任辦理合代公告如上

律師包天放 潘其駿 受任民生路泗和號袁司理袁劍榮君即袁鏡劍聘為常年法律顧問

如有侵害其商店及個人權益者本律師當依法負保障之責

事務所黃田壩仁愛南路二零二號

律師黃偉羣受任中國繁榮烟廠暨經理曾繁榮常年法律顧問

嗣後如有侵害該烟廠暨經理法益者本律師當依法保障之

事務所韶關黃田壩仁愛元十三橫巷第八號

通告

想解決食住問題者注意

[illegible]

遺失啓事

茲因疏散遺失北江稅務局發給專賣字第（九三四）（一四一三）（一四〇九）（一四六〇）（一三八〇）號坐賈登記證各一份及裝興莊商業證摺一本除登報註銷外特此登報作廢

榮安堂 錦隆堂 福聚堂 中南堂 榮興莊 同啓

特種考試第一屆經濟部全國度量衡局度量衡檢定人員考試初試通告

1.名額：五十名 2.資格：凡年在二十歲以上四十歲以下品行端正曾在經濟部全國度量衡局 [illegible] 高級中學畢業者得投考乙種檢定員考試初級中學畢業者得投考丙種檢定員考試 [illegible] 報名日期：自即日起至三年四月廿八日止 [illegible] 在曲江 [illegible] 河西 [illegible] 山區東 [illegible] 度量衡檢定所 [illegible] 取者 [illegible] 定於卅三年五月二日舉行 [illegible] 臨時公佈 5.待遇：訓練期間六個月 [illegible] 由本局供給每月 [illegible] 津貼金四十元 [illegible] 業後分發 [illegible] 另有簡章向廣東省度量衡檢定所索取

律師胡檢修代大樹堂買鋪啓事

茲據大樹堂主人到所委稱本堂現與中流台同茂昌買受鋪業一所坐落英德城大同路嶺頭門牌第一百零二號全間上蓋連地訂明本年五月六日立契交易尚有來歷不明及其他債務糾纏情事請于未交易前與業主理論否則一經交易與本堂無涉除另紙標貼外謹代登報聲明

事務所英德城中山路第五十二號

中華民國三十三年　月　日

東莞明倫堂招投圍田魚蝦蜆埠啓事

查本堂有蒲涌沙永安福安祭等圍田及魚蝦蜆埠蓄批期滿定於本年五月卅一日下午二時在曲江韶關光孝路二十四號本堂開投願欲承批者請到本會取閱章程可也

東莞明倫堂董事會啓

曲江縣政府公告

案查前有東益公司請領龍歸鄉成村地方煤礦區域一處業已 [illegible] 該公司代表張 [illegible] 自登報之日起十天內將該款如數遞繳 [illegible] 仍未繳納茲再公告限該公司 [illegible] 本年三月十三日在大光報公告備繳惟迄今 [illegible] 建設廳勿延特此公告

撈咳正方 潘高壽川貝枇杷露

新久咳嗽 失音胸痛聲啞

氣管枝炎 咳血破金肺癆

陳六奇濟衆水改裝宣言

本藥行出品濟衆水問世數十年活人逾千萬口碑載道遐邇馳名久蒙社會各界信用認爲救急良藥詎近偽冒日多魚目混珠悞人不淺敝行爲顧存本品藥譽及人群康健爲藥根本肅清起見特改用精細凸墨新裝定期新曆五月一日上市藥料務採純正以求功效昭確敬希主顧留心鑑別免再受僞藥所愚幸甚

老牌陳六奇謹啓

普濟藥行 檸檬精「與」咳嗽丸

風行港粵滬廿九年！

[illegible] 痛 [illegible] 快過打針 [illegible] 已爲服過檸檬精之 [illegible] 口碑 [illegible] 消滯除痰 [illegible] 咳嗽丸 [illegible] 是 [illegible] 科 [illegible]

總經理 [illegible] 大新 [illegible] 熱丹

皖我軍克南陵城

鄭州戰事益趨激烈

犯新鄭敵被阻廣武混戰中

【洛陽廿一日中央社電】豫東戰事。今已第四日。我××等部刻仍在洛陽鄭州等處．與敵激戰．均有進展。鄭州仍在我手．敵一部越鄭州西犯．已經我擊退．刻我正乘勝追擊中．另一股敵廿一日與我激戰新鄭附近．敵大盡犯。均經我擊退．敵軍傷亡甚重．

【重慶廿二日中央社電】軍委會廿二日發表戰訊稱．（一）由廣武西北向汜水進犯敵被我軍截擊於該縣以東南一帶地區後．敵乃施行偷襲。特派部隊千人鑽隙繞於汜水以南之汜水西。廿一日晨敵佔虎牢關隘．該關位於隴海路側。北濱黃河．南接嵩山。東接汜水。西臨鞏縣。形勢險要。爲歷史上有名之關隘．敵遂圖以偷襲奪取該關．以作進退之根據。我守虎牢關之某師一部約四百人。當敵寇侵入隘路時。咸以此爲報國殺敵之最好機會。一致誓死由山上向敵突擊。當於隘路展開血戰。我兵力雖少於敵人倍半．但我士卒之雄心．則有進無退。而以手榴彈與白刃與敵混戰一團。約達四小時。斃敵約六百人。我忠心貫日血戰疆場之四百健兒。爲國犧牲亦僅餘三人矣．我增援部隊適時趕到．隨即向敵施行猛攻．陣前斃敵屢屢．殘敵不支．當即向東潰退．虎牢關係此次豫西之保衛戰．刻仍安然無恙．（二）由廣武以北向滎陽進犯敵．繼續增援甚衆．刻仍被我阻止於該縣以北約十里迄東北約十六里一帶地區．敵軍一再向我猛撲．均經我擊退．惟戰鬥仍烈．廣武縣城現已在犄角被敵包圍．廿一日該縣情況入於混戰狀態．（三）鄭州外圍戰鬥．刻在猛烈進行中．經由滎澤「鄭州東隅」向鄭州城垣進犯敵．由其空砲掩護下猛續猛撲．我軍在砲兵協助下奮勇迎擊．戰鬥激烈．迄至廿一日晚．我仍將敵阻止於城郊東南地區．鄭州城內曾已入於戰時景象．但秩序如常．（四）爲我阻止於新鄭以東約四十里地帶之敵．迄至廿一日午仍在該地繼續激戰．廿一日拂曉．敵另一股約五千餘．由張莊街「新鄭東北」向新鄭近郊猛撲．其中一部曾一度竄犯新鄭西南地區．當被我擊退．在該縣城郊以北地帶我軍即跟踪追擊．隨在該地帶與敵繼續展開激戰．綜計新鄭附近兩日來之戰鬥．斃敵已達一千五百餘．我亦有傷亡．至晚我軍復向城以東及以北之敵施行猛擊．戰鬥益爲劇烈．（五）與我搏戰於密縣以東約四十哩附近之敵．亦廿日晚我對進增援部隊一部．向其猛烈攻擊．敵死傷甚重．被迫於廿一日午前後退十餘里．我軍跟踪追擊．刻該敵在密縣以東約六十里地帶續戰中．

【皖南某地廿二日中央社電】我軍今晨衝入南陵城內與敵激烈巷戰後．當於上午十一時克復南陵城．殘敵向北潰退．我正追擊掃蕩中．

【南鄭廿日中央社電】敵機十一架．今晨侵南鄭郊外．所投彈落江西多．內有延性彈數枚．并低飛掃射．致斃民數人．村民略有死傷．

建立國際貨幣基金問題

聯合國專家宣言

中英美等國昨同時公布

【重慶廿二日中央社電】孔兼部長今公佈聯合國專家對於建立國際貨幣基金之聯合宣言．華盛頓與倫敦方面亦同時公佈．此聯合宣言乃過去一年內之討論結果．擬定宣言之專家計有中英美蘇及其他各國專家．我國專家之參與華盛頓討論者爲郭秉文．寧國欽．席德懋．與宋子良．我政府與國家銀行之財政專家．亦在陪都對本問題作技術之研究．茲誌聯合國專家對於建立國際貨幣基金聯合宣言全文如次；

【重慶廿二日中央社電】建立國際貨幣基金問題．各聯合國專家發表聯合宣言．原文如下：「聯合國專家對於建立國際貨幣基金聯合宣言」關於國際貨幣合作問題　在技術上既有充分之研討．當可作確切之闡明．參與本問題討論之各聯合國專家．咸以爲成立一國際貨幣基金．確爲實現國際貨幣合作之最好實辦法．茲將各專家認爲應採取之原則．臚陳於後．但各項原則．仍須待出席聯合貨幣會議之代表以具體之議案提出後．始能徵取各聯合國政府之最後決定．

宗旨與政策

（甲）國際貨幣基金之宗旨與政策．本基金之一切決議．以下列各項宗旨與政策爲準繩．（一）建立商討國際貨幣問題之永久機構．以謀便利國際貨幣合作．（二）便利國際貿易之擴大與平衡發展．使用此方法．以謀維持國民就業及實際收入於一高水準．並以此二者．皆爲經濟政策之主要目標．（三）——使其可在相當保証下增强會員國之信力．——利用基金．有充分時間．並正其收支不平衡現象．毋須採取有損於國家或世界繁榮之措施．（四）增進匯兌之穩定．維持會員國間有秩序之匯兌關係．並避免匯兌貶落之競爭．（五）協助會員國間建立短期交易之多方的支付辦法．並消除妨礙世界貿易之外匯管制．（六）縮短各會員國國際收支不平衡之期間．並減低其程度．

攤派與運用

（乙）基金之攤認．（一）各會員國應以黃金及本國貨幣攤認一定數額之基金．分攤之數額．將由各會員國商定之．若同盟國全體參加攤認．則其總數約爲八十萬萬美元．若以世界各國皆計入在內．則約爲一百萬萬美元．（二）攤額得隨時修改．但須經五分之四之投票通過．任何會員國之攤額．未得該國之許可．不得變更．（三）每一會員國應攤繳之黃金數目．須佔其攤額百分之二十五．或該國所有黃金或能兌換黃金之外匯之百分之十．擇二者中之較小者爲準．凡遭敵人大量破壞或佔領之會員國．其攤繳之數．應爲上列數額之四分之三．（丙）基金之運用。（一）會員國與基金之來往．僅限於各國之財政部中央銀行平準基金或其他財政機關．本基金中以某會員國貨幣所記之基金．存該國之中央銀行保存．（二）在下列條件之下．各會員國可用該國之貨幣基金．購買另一會員國之貨幣（１）．該會員國證明目前需要是項貨幣以爲與本基金宗旨不相違背之支付者．（２）基金如遇某種所需要之貨幣缺乏時．得通知須依照下列第六款辦理之．【3】基金持有．該會員國貨幣之總數在過去十二月中尚未增高至該會員國攤額百分之二十五以上．並尚未超過該攤額全數之百分之二百．（４）會員國未曾因違反本基金之宗旨與政策．而從基金通知不准再使用本基金之資源者．基金之發出是項通知事宜．向有關會員國提出報告．陳述意見．並予以相當期間準備答覆．基金得酌准保護其利益之條件．對上述情形中任何一項予以同意．（三）基金之運用．僅限於由某會員國之主動．以該會員國之貨幣或黃金換取他一會員國之貨幣之交易．但下列四種七項之交易．不在此限．（四）基金得限止某一指定會員國貨幣之匯兌超見．得採擇以下辦法．（１）其他會員國借兌是項貨幣以黃金向其他會員國換取是項貨幣．（２）會員國既可以本國貨幣向基金會購買另一會員國之貨幣．故該會員國應隨時準備以他會員國之貨幣或黃金換取本國之貨幣及下列（乙）（叁）項辦法限制之貨幣．或在該會員國尚未按照下列各規定而取消多方清算之限制以前．所持之短期存款．不在此限．（六）會員國如期直接或間接以黃金換取另一會員國貨幣時．則該會員國必在同樣條件之下售收黃金於該金會以購買所需之貨幣．但生產黃金之國家．可不受此項限制．在任何市場及其他新產之黃金．（七）在下列條件之下．基金可向會員國收買黃金．（甲）會員國可以黃金向基金會購買所存該貨幣之任何部份．（乙）加某會員國之資金．或可兌換黃金之外匯．數量超過該國之攤額以上．則基金售與該國外匯時．得要求是項外匯之半．在本年度中以黃金付價．（丙）如在年度終了時．某一會員國所存之黃金．及可兌換黃金之外匯之數量．已有增加．則基金可將該增加數量之半數以下之黃金．及可兌換黃金之外匯．作爲購回基金所存該國貨幣之用．但不得因此使基金所存該國貨幣減低於其攤額百分之七十五以下．或使該國存金及可兌換黃金之外匯之數量減低於其攤額之下．

美航空母艦隊已駛近倭本土

橫濱大阪將受轟炸

英母艦兩艘開抵太平洋

【本報今晨特接盟軍在太平洋某基地廣播】路透社訊．希爾將軍所部之美海軍．在中太平洋戰場者顯示不久可飛襲日本三島．此種事實．確非誇張．據美海軍總司令金氏稱．日本艦隊現仍避與美國主力艦隊作戰．但美國之海軍刻已展開弧形攻勢．分途進攻日本主要部份．其目標爲橫濱南部及其它．日本保油廠地方之名古屋．而大阪之飛機廠亦已列入轟炸之區域．至於日本內本．則多避於橫濱．佐世保等處．

【華盛頓廿一日中央社路透電】美太平洋艦隊總司令部公報稱．美轟炸機十九日轟炸威克島及加羅林群島內之日軍三處基地．同日轟炸那魯島之碼頭式轟炸機．僅遇微弱高射砲火之抵抗．馬紹爾群島內日軍基地落彈五十噸．

【倫敦廿一日中央社路透電】據德國海通社東京訊．英勝利號及剛毅號兩艘航空母艦．最近開抵太平洋．加入盟國艦隊．

星期論文

對新中國廣東文化建設獻議

張嘉

中國要從艱難困苦中．建設起新國家．這早已成爲我們不可動搖的信心了．

國家建設．不論其爲國防建設．經濟建設．都要從文化建設中．找到基本的發動力．唯其如此．我們與這文化建設．自然得特別注意．隨時考慮．

中國文化之建設．問題當然是整個的．然而一個整個的全國性的建設．要涉及地方性．而其推行也得從地方開始．這似乎是平凡而自然的道理．

廣東是中國革命的策源地．過去我們的努力與犧牲當然不小．不過對國家文化建設．我說廣東到現在還沒有盡其最大的努力．

同時．從廣東文化水準看．也不見得我們就比人高．我們說這話．也許其中感情的．自卑的成份多於理智．對事實的判斷；不過．廣東文化總值得我們作進一步的致慮．要充實．要有計劃去開展．一個人能知自己需要改進充實．這未嘗不是一件幸事．

×

別了廣東數年．回來看看廣東文化．神經震撼．精神上總覺得有「偏枯」的感覺．所以．由此講出來的話．也許比較痛快．不過痛快的話．也許是誠意的成份不會太少．

×

純粹從廣東文化上說．我可以發見到．我們廣東現似乎對文化失去了片「誠意」．因此．我們對文化的意識也不清楚．其餘嗜好盡棄．設我再．思想問題也就跟上來了．

中國先聖儒家首講「正心」「誠意」．宋人也愛說個「敬」字．如果我們對事有誠意有敬心．才能發見事之理．已知事理矣；然後能辨事之界限．而在界限中求事之功．這樣該可不太容易做受．太平凡而有甚麼呢？

今日廣東文化上．有很顯然的事實．是拿文化作政治的點綴．以文化爲政治的裝飾品．固然．我們對政治很關心．很敬重．唯知其是「政」者「正」也．但是我們要明白．所謂文化也者．是國民精神生活的一方面．其與政治畢竟是兩件事．欲求其事之功．還須分別處理．從各事各理演手．才見得我們對事的確有誠意．是爲了國家民族的文化．至於文化與政治盡頭採取合作．以期各國必成．在儘可能範圍內．我們覺得有其需要．自然對之表示贊同．

×

文化上的嗜好主義．本是代代不免有的．但這也正是對文化無誠意的表現．就好像一個少年．偶然精神上碰到了一個漂亮的女子．愛情萬的美色．自然他對她不會發生誠意．只一直衝動吧了．文化上的衝動未發．本有其一瞬間的價值．如果從此便更深入於一層．但是只那一個衝動．到底不行．究其量是只能打擾文壇而已．

×

和廣東文化界．特別是和廣東青年多接近的人．便知道我們廣東文化上的嗜好主義的分量真也不少．廣東人本來很活潑．很玲瓏．特別是對嗜好更其愛好．因此嗜好主義．對什麼都容易產生興趣．容易產生．而[illegible]

現在中國文化本就是多方面的．件件都有了．不過不怎麼得[illegible]而[illegible]已．所以．今日[illegible]．[illegible]是我們有誠意．[illegible]深入探測的地步．然而這又[illegible]一時的文化衝動．偶然的表現．阻大妄爲[illegible]作．實在沒有永遠的價值．

×

廣東文化上．最刺激人們的．是於時事的小冊子太多．抗戰以後小冊子很流行．紙張亦．印刷容易．價不昂．讀者衆．因此書店裏已販了一批又一批．隨便就別的銷行．然而小冊子究竟不是啟發青年的東西：如果廣東青年既靠那些小冊子來充實自己的學問損修．那才可惜極了．

大抵寫小冊子的人．都想在文化和利益上投機取巧．也許其中有不少是爲思想宣傳．立心不做．故意虛張其詞．然而影響所及．即使青年研究學問．難難就易．以一得而沾沾自足．不能養成青年研究學問的忍耐德性．讀書覺是容易的事了．古人教人讀經史百家．要「耐煩子細」「字字致驗．句句推詳．了上句了．然後及下句；了前段了．然後及後段」．讀得正文還不算．仍要記得註解．反覆玩味．求得通透處．我們今天固不必強使青年讀經．因爲我們知道經乃是專家方能研究的．但是青年學者共有志於學術研究．那麼本行名家的著作．先得本本逐字逐句考證推詳．然後再進讀專門專題的研究．小冊子對於你們．決然不會有什麼幫忙．

現在中國從事讀名家的著作．管者都會感到慚愧．尤是有限．其餘的都全不能之．研究中國學術的人．說不怎麼感到書本的缺乏．然而也並不是的慚愧．研究西洋學術的人．因爲十九世紀以後的文化．已成爲世界文化了．文學．法律．經濟．自然科學．工業．農業．醫科的人．就不能不走向西洋的學術領域了．研究西洋學術．對外國文有素養的人．擇局虎可以書材．然而不懂外國文而又有心於學術事業的人．一定會感到無書可讀之苦．

我們到現在所介紹的西洋學術．實是有限．我們的[illegible]大學教授的[illegible]雜誌上的片斷介紹．一般有志求學的青年要受到書本的恐慌．原不是爲奇．現在國內一般書店裏．不是擺滿許多的[illegible]雜誌了嗎．廣東所出版的[illegible]．[illegible]

[illegible]

×

青年不是天生的罪人．他素誠．坦白．活潑．要求智識．廣東青年特別是如此．青年需要人們領導．我們應該愛護他．投以赤誠之心爲他充實智識．年來政府對于青年．[illegible]青年自能入其正軌．但是和青年最有關係的人．還是教師們．特別是大學教授們．

今日青年努力份子．固然有．但是在彷徨形．[illegible]．一般教授們[illegible]．「五四」青年運動本是一般教授們所領導的．我們也就知道教授和青年的[illegible]．

[illegible]

×

我住在廣東談文化．同時又注到青年問題．不敢說是話出於誠意．雖是出自痛心．我希望減除這痛心．我又未免要作「加多令」的想法；我希望廣東能成立一個規模較大的文化事業的機構．延請國內外學術的專家．鑄新學風．[illegible]廣東！

[illegible]（完）

會員國貨幣平價之辦法

（丁）會員國貨幣之平價（１）當基金接受某國爲會員國時．應即與該國商定該國貨幣之平價．該平價將以黃金表示之．所有基金與會員國間之交易．均以平價計算．另由會員國繳付基金之一固定數量之手續費．各會員國之交易．皆須按照規定比率．不得超過．此項比率規定平價百分之若干．（２）除下列五項規定外．會員國貨幣之平價．未經該國許可．基金不能予以變更．會員國亦同意除因改正其根本上不平衡狀態時．決不提議變更該國貨幣之平價．以影響其國際交易．但應基金根據下列條款所許可者．仍可變更．（３）會員國如有改正其根本的不平衡狀態之需要時．基金得接受其建議．變更其平價．其因國內政策或政治政策上原因有恢復平衡狀態之需要有變更平價之請求時．基金不得拒絕．在該會員變更平價之請求時．各會員國貨幣之種類不安狀態．並予以要求．（４）如會員國請求變更平價之程度．連同基金成立以後所有之變更．合計未超過百分之十者．得與基金之同意．變更其原定之平價．若會員國於上項變更以外再請求變更．而所請求者不超過百分之十時．基金可於接得申請後二日內予以決定．（５）若經持有攤額百分之十之各會員國贊成．則各會員國貨幣之黃金比價．可予以全盤之調整．

資金之交易

（戊）資金交易（一）會員國不得利用基金之資源．以應付大量或長期資金之輸出．基金得要求會員國制止將本基金用於是項之用途．此項規定之用意．并不在阻止將基金用於擴廣貿易或正常貿易銀行業務及他種營業上所需要合理數額之資金交易．亦不在阻止會員國運用自有資金及外匯支付之資金流動．但此項資金之流動．以與基金宗旨不相反背者爲限．（二）除下列（六）規定外．會員國不得假借管制資金流動而限制短期交易之支付或無故延續因清算已成交易所發生之資金移轉．

稀少貨幣分配

（己）稀少貨幣之分配．（一）當本基金認爲其所存之某一會員國貨幣因大量需要而確將耗盡時．應即將是項情形通知各該會員國．并建議一平均分配該貨幣之辦法．當此間貨幣已宣布稀少時基金會應發出報告．說明稀少之原因．并建議改正之辦法．（二）基金分配稀少貨幣之決定．即將於同時授權某一會員國在每基金商定後暫時限制此項之匯兌交易自由．至於在該國內限制該國人民對於此項貨幣之需要及其有限數量之分配．該會員國有全權處理．

基金之管理

（庚）基金之管理（一）本基金由各會員國代表所組成之董事會及執行委員會管理之．執行委員會至少由董事九人組成之．其中五人應爲攤額最多之五個國家之代表．（２）董事會與執行委員會投票權之分配．應與各會員攤額有密切之關係．（３）除（二）項與（四）項之規定外．一切事務應以多數投票決定之．（４）基金應將所存各會員國之資金之數量及黃金之交易數額在相隔一短時間發表公告．

退出

（辛）退出（１）會員國得隨時用書面通知退出．（２）基金會員國間之互惠義務應在一合理之期間內清理之．（３）當一會員國與會員通知退出基金會後．除上文（四）（二）規定處理外．基金不得處置其所持有之該國貨幣．會員國退出後．其對於本基金之利用．須先經董事會之允許．

會員國之義務

（寅）會員國之義務．（１）不得在超過平價某種訂定限度以上之價格購買黃金．不得在低於平價某種訂定限度以下之價格放出黃金（２）不得在本國外匯市場容許其他會員國貨幣有超出根據平價所議定範圍以外之匯率之交易．（３）不得限制對他會員國之短期交易之支付（國際資金流動及依據上列（六）之規定者不在此例）並不得在未得基金會之許可前與其他會員國採行差別幣制或複什幣制之辦法．

過渡辦法

（十）過渡辦法（１）本基金之用意．既不在對于救濟或復興或因戰事而發生之國際業務予以便利．故會員國在過渡時期內．非得國際清算支付辦法．有滿意之措施．而是項辦法又無礙於基金之活動時．上列（九）（三）（五）項及（九）（三）項之規定不生效力．（２）本過渡時期．會員國可繼續維持戰時施行之外匯管理辦法．並按環境之變更．向予以適當之修改．但須在可能之最短期間．以適當之步驟．建立對於多方清算之管制制度．取消其外匯管制．以便多方清算．并促進與基金之宗旨原則．各會員國間之貿易及金融關係．以外匯之支付之便利．（３）基金會得向任何會員國指導撤銷違背（九）（三）項限制之某種管制．以符全部管制之條件．具．均在本基金成立三年後．仍保留上述限制之會員國．應向基金磋商該項限制應否繼續存在．（４）在基金與會員國之關係上言．本基金處理過渡時期爲一變化與調整之時期．基金會決定會員國所提之請求時．如發生有合理之疑義．則當予有利之解釋．【完】

我專家對此問題

會參與討論

孔兼財長特發表談話

【重慶廿二日中央社電】孔兼財政部長對於建立國際貨幣基金聯合宣言．今公佈聯合國專家對於建立國際貨幣基金聯合宣言時．發表談話如次。我國專家曾積極參加此次討論．我政府始終即確定應付國際有關貨幣問題之辦法。尤以應付因戰時情勢所發生之問題．對於我國及世界其他國家尚極具重要性．一年來我國政府接受美英專家之計劃．詳加研究．結果所得意見甚多．此項意見．有一部已容納於現有建議．孔兼部長專家曾與美國專家亦曾與若干國家之專家進行談話．美方政府並隨時以談話經過通知我政府．孔兼部長最後表示．此項建議．今已適合於有關各政府之致慮。希望各專家所完成之貢獻。再進而產生一項協定。藉以協助穩定國際匯兌制度之恢復．俾有助於國際貿易與投資之發展．而造福於普世云．

空前龐大盟國艦隊
雲集英海峽待命
大軍源源開往各海港
對德空襲愈演愈猛烈

【倫敦廿一日中央社路透電】德國本日廣播：英海軍已在英國本部海面集中比敦刻爾克一役以來最大規模之海軍，其餘並有美國及其他盟國艦隊與義大利海軍，大軍連日源源開往海岸，戰士兵駛離倫敦車站，開往南部及東南各海港。

【本報今晨特譯廣播】合衆社訊：自皇家空軍猛炸科倫後，大量轟炸機今日又從源源出英倫起飛，作連續六日向歐陸之不停轟炸，海岸一帶陽光清朗，足使機群向德國展開轟炸空中巨大攻勢，以摧毀大西洋防禦之交通供應中心，以為盟軍在歐洲登陸之前奏。數式機炸科倫，造成史前最巨空中攻勢最大紀錄。五日轟擊中，投彈不下一萬七千噸。皇家空軍上次在法國海岸四主要鐵路中心投彈達五千零四十噸後，大火焚燒，烈焰不熄。數式機群即就火場中以機槍再予掃射，各機均安全返防。美重轟炸機仍支援蘇軍攻勢，續向義大利基地出擊羅京布加勒斯特及土耳奴，塞伐斯道堡地，本週內此距鐵門東南僅二十哩之土耳奴及塞伐斯道兩地，已遭兩次轟炸，德機起飛迎戰，約擊落廿五架，盟機損失轟炸機八架，驅逐機五架。據悉，布加勒斯特工人區亦遭轟炸，結果被盟機轟炸多瑙河。據大西洋揚密電台廣播：河上航運因遇轟炸而暫告危險，經已停頓。倫敦每日郵報載稱：盟機向德鐵路中心，不斷施予猛炸，成績如此卓絕，已使德參謀本部因恐英美軍隊一旦登陸時，戰區各線鐵路，無法使用，經被迫變更新戰畧，以資應付。

【倫敦廿一日中央社路透電】盟軍高級統帥部本夜宣佈：英美空軍日間襲擊布加勒斯特普洛業什特油田及蘇米林各地，各目標均被破壞，人民亦有死傷。

【倫敦廿一日中央社路透電】據美軍總部宣佈：美國第九航空隊今日下午投彈五百噸，業以打破其以往每日投彈量之最高紀錄，按三月份共計投彈四千五百噸，為過去投彈最多之一月，本月份截至現在為止，共已投彈四千八百噸矣。

科希馬戰況仍烈
盟軍續獲有進展
孟拱河我軍亦甚活躍

【錫蘭廿一日中央社路透電】過去廿四小時內日軍行動，稍陳被壓，仍將向科希馬冒險進犯，城西戰況尤烈，日軍步兵攻勢已被擊退，負創甚鉅，盟軍北向提馬房推進，陣地繼續擴大中，科希馬防務堅強。伊姆法爾平原以西之孔北鄉村，為伸森坡西在公路之便良地所，該地曾為日軍所佔，後被逐出，於夜又為日軍所佔，但英軍於拂曉時出擊收復該村，擄戰利品無數。

【倫敦廿一日中央社路透電】據東南亞盟軍總部公報稱：據各方消息，科希馬附近敵方集中之部隊，似已增加，但我軍續有進展，最近在科希馬附近之戰事中，日軍至少已死四百人。伊姆法爾平原方面，盟軍已在距離伊姆法爾城卅哩處，佔領若干陣地，並繼續前進。日軍沿巴拉姆公路以坦克車協同進攻，被我擊退，繼至萊拱河內岸，華軍第二十二師刻在馬拉貢坤以南……一團與第三十八師，本繼續前進，略向南伏擊，甚為得手。阿拉甘河線仍有肅清活動。本月十九日及廿日兩日，英皇家與印度空軍之戰鬥轟炸機與偵察轟炸機，曾予堅固的防禦與阿拉甘……的究河及緬甸西北部之日軍砲兵陣地、供養庫及內河船隻，又守軍杏耶特康及太盧區諸目標。美國第十航空隊之戰鬥機與中型轟炸機，廿日襲擊孟棗特西北之軍營與倉庫，一架失蹤。凡此諸役，盟機僅……

【重慶廿二日中央社電】據東京廣播：伊姆法爾廿一日訊，伊姆法爾英軍現不惜一切代價賴空運輸送援軍，以阻日軍前進，最近日軍已頓刻正起調加爾各答等地駐軍赴援。

【本報今晨特接】新德里廣播：路透社訊，據日方星期六下午播送新聞稱：日軍佔領巴利普城，該處為克勃丁流域之最大城市，係在緬甸阿拉甘戰場附近。

義務勞動法施行細則草案（續）

（四）義務勞動實施時，視其工作性質，分別採取集中與分散兩種方式，其勞動時間採集中式者，按日計算，採分散式者，按月計算，概以服滿本法第七條規定之時間止。（五）下列各款事項，應由主管官署於公告其獲准勞動服務名冊時，公告其服務事項、工作地點、工作之起訖時間與集合處所，參加集中式分散式之義務勞動者，其宿之處所，應行住宿者……參加分散式之義務勞動者，因其自願或主管官署認為必要時，得參加集中式之勞動。但自願者之申請……（六）本法第十四條所稱因職業不能中斷者，係指在職業上中斷者，依約規定時限期完成之事項，從事福利之事項，或發明事項，尚未完成而中斷將致重大損失之事項。（七）依本法第十八條規定延緩服務者，應提出證件，呈請主管官署核准，於原因消滅後之下次征召時補足，如係本年最後一次征召之延緩服務，則於翌年補足之。（八）依本法第十九條第二款規定，請求免服義務勞務者，以其工作為農業、漁業、工業等技術員工為限。（九）依本法第十條第四款之規定，免除義務勞動者，係指遭受左列各項災害而言：水災、旱災、地震、戰時敵機轟炸、其他天災人禍。（十）依本法第十九條之規定……經主管官署核准後免除之。（完）

義新內閣業已組成

【那不勒斯廿一日中央社路透電】巴多格里奧將軍今晚宣佈，義大利六政黨之新內閣業已組成，其中有不管部閣員五人，共產黨之陶格利亞特，亦已入閣，巴多格里奧仍兼外長。

中國於協定後可佔第五位
美財長發表談話

【華盛頓廿日中央社合衆電】美財長摩根索專家會議之世界貨幣協定中，中國為最前列四國之一，以中國國幣額約在六萬萬元左右，中國現有外匯數以往為多，除外匯外，中國亦有黃金，此中大部係財政部協助所付之五萬萬元貸款，及美國年前對華財貨借款，中國現有外匯之現況頗佳，但可能於協定中佔第五位……

東北江陸上行
甘良

龍門一瞥

龍門地派域附近，人烟稠密，店戶數百，人多屋宇蓋，木織年間曾遭軍盤據，歷卅七年之二，貨物損失殆盡，……之力，溯因外地挑夫關係，舖戶漸興，旅店每人收費十元，亦多四五人一床，亦無可如何。

龍門城……××里，以東×里平陵屬河源，南通增博……

北達新豐，為交通中心，河源繞城，南流抱梓，縱鐵城郊，外油菜小麥，形成一片黃金顏色，農民春耕正忙，外傳龍門「糧倉」，事非偶然，縣城內小山數座，民房鱗次，商店集北門外，約五百間，去年九月間敵機狂炸，全區大火，屋宇毀者十之五六，仍不斷修復原狀，舖戶敢於營業……

河博道上

河源平陵為該縣三大墟之一，為交通孔道，凡來往龍門之商旅，貨物均以此為中站……

童軍總會召開全國理事會議
定下月一日在渝舉行

【重慶廿二日中央社電】中國童子軍總會第二屆全國理事會，任期已滿，新任理事監事亦經選出，其名單為理事長蔣中正，監事長陳立夫，理事吳鐵城、陳誠、朱家驊、張厲生、王世杰、谷正綱、殷錫朋、康澤、李惟果、劉詠堯、蔣經國、張潤貞、常道直、顧樹森、邵毓麟、戴家祥（兼副理事長）、吳兆棠、張忠仁、童軒五等分任，秘書為趙龍生，又該會定五月一日在渝召開第三屆第一次全國理事會議。

今日公祭韓擁中

【本報專訊】故開建縣長韓擁中暨其夫人陳麗英殉職後，由省政府李主席暨各縣長等發起舉行追悼會，時間定今（廿三）日下午三時，地點在韶關東路民衆禮堂，屆時各界致送輓聯花圈甚多。查韓氏文昌縣人，早年畢業於中大法科，並參加國民革命……

忠勇鄉人 檢獲大批烟土

【本報專訊】本月中旬，有一鄉人在清遠某地截獲烟土四十兩，報經乘船解運來韶，以其忠勇愛國，政府特予以獎勵。

大塘風景區已建設完成

【本報專訊】曲江縣大塘溫泉鄉風景區，經當局積極施工建設，業已完成……

取締奢侈飲食物品
辦法修正
存貨登記至五月底止 八月一日起實行禁售

【本報專訊】韶市節約會奉令辦理取締奢侈飲食物品，前經公佈施行，茲該會奉到省府令轉原辦法修正，並嚴厲執行。茲將修正辦法節錄如下：一、本辦法依據卅二年十二月十八日廣東省政府頒佈戰時飲食節約辦法訂定之。二、禁售物品暫定如下：海參、魚翅、燕窩、白海參、黑光參、鮑魚、淨魚肚、魚唇、魚皮、魚尾、魚刺參、淨魚翅、燕窩、紙烟、雪茄、鼻烟、香烟、葉烟、烟絲等各種洋烟及食品。三、由本日起至五月卅一日止，所有售賣上項貨物商店，一律來節約會登記，由節約會派員前往點查後發給登記証。四、存貨登記後由六月一日起至七月底止為存貨售盡期，逾期即行禁售。五、禁售以後本府發現……有關機關得隨時派員會同節約會及各警……抽查。六、如有發現暗中售賣者得沒收之。七、本辦法適用於韶關市內一切大小商店。八、本辦法由公佈日起施行。

中共的坦白運動
目的在消滅異己

大學生貸金 增加百分廿五

首期應征壯丁 下月一日出發

【本報專訊】本年首期應征名額，已令各區照征，現此批應征壯丁，兵團已定下月一日召集入營，征集事宜已開始……

教考警官生 共計百餘人

一中央發令取締 宅地併征實物

【本報專訊】中央行政院以田賦徵收實物，乃一般時期國家所需，近查各省地方竟有對並無生產之宅地，亦併徵實物，殊屬不合，特通令各省，不得再有此項情事，以免增加人民負擔云。

省文化界月會 昨晚熱烈舉行

【本報專訊】省文化界四月份國民月會，於昨晚七時在曲江戲院舉行，到有數百人，由李主任主席，行禮如儀後，李氏致詞……

觀者頗衆

【韶市消息】革命歷史展覽會，主辦革命史料展覽，昨（廿二）日續展出，仍有……

主持

縣長檢定口試
核計績分完竣
合格者約有一百名

【本報專訊】縣長檢定口試核分，已檢計完竣，合格者約達一百名左右，該批合格人員俟提會通過後，即可正式取得縣長資格云。

今午開鑼
足球選拔賽
新生對自力

【本報專訊】粵湘贛桂四省「元旦杯」足球賽，本省自決定派隊參加後，為慎重起見，特先舉行選拔賽，第一場定今（廿三）日下午三時在中山公園足球場正式開鑼，由新生隊對自力隊，兩隊陣容錄后：

新生隊

自力隊

韶關市 昨日氣候

華氏			攝氏		
上午	中午	下午	上午	中午	下午
六十三度	七十五度	七十七度	十七度二	二十三度八	二十五度

火流

第六七期

時代的判斷

江萍

記得在一篇報告文學裏，看到了這末一個故事，是故事，但也是發生在不久的蘇德戰場上的真實。

蘇聯軍在一戰鬥取得到了勝利之後，除繳獲的戰利品外，還俘虜了一大批納粹出兵，在這一大批的俘虜群裏，又發現了一位——不許的人物，這一人物的意趣，對戰爭並不感到什麼興味，可以說，他是不喜歡戰爭的，他的來當納粹侵略戰爭的炮灰，兩又是迷迷糊糊的被牽着鼻子走來的。

他喜歡什麼呢？他喜歡音樂，他是一位音樂專家，他很留心音樂的意境，可是他談到命運的名著音樂家在各名作，那他就一無所知，對紅耳，無聞道不出一個字！他是背時的音樂家麼？不是的，他是道地的一位音樂專家，那末，他爲什麼遺傳無知呢？不是他的錯誤，是納粹文化政策的盲目的安自尊大與麻醉統制的原故。

盲目的安自尊大與麻醉，最後只能造成一批阿斗，作爲野心的政客們的賭本。可是國家的命運，就在他們的孤注一擲這的手裏，德意志的毀滅，造就悲劇的局面，納粹們的自食其果，還無可恕的。

這就的顧辯，阻礙不了歷史的進展？投輸前車，可踏上不並也趕不着！時代的判斷是無情的！

燈蛾

群月

因爲自己過於愛慕追求光明，所以無形中也就歡喜那猛追求光明而富使自己焦身碎骨的飛蛾了。

在燈下，當我翻開書卷的時候，常常可以碰見撲燈蛾撲着弱小的雙翼，從黑得怕人的窗外飛來，於是它們奮地在燈罩的四周歡躍的飛舞了，那情景，正如在無邊無際的長途與黑夜中飛行的雁群，以生命力飛向海畔的燈塔一般！

燈蛾雖是小動物，但它却有古騎士的那末英捷，和一顆戰鬥的意志，當它不能踏近燈光的烈焰那一刻，它是永遠不停止那樣猶直撞的勇猛奮鬥的。一旦隨進火焰中了，戰慄，抖動，翅膀焚毀了，發出一種使人難於聽到的極其低微的悠叫；它在火焰里的十字架上殉難了。

尼采說：「爲了勝利而戰慄，爲了死而死的死，就是多麼的壯烈而有意義呀！」然而，那些自己不肯追求光明，而又怕爭取光明而死的……？！

沒有花朵的果實（二）

長虹

四（2）

「唉！這眞是文化前途的隱憂啊！」方平像是同情似的感慨地說。

「豈但隱憂？那簡直是文化的危機啦！」林靜秋竟動了憤慨的情調。

「摧殘文化的，怎的只是叫着摧殘，總不見有人實實在在的幹幹援救呢？」方平好像替作家鳴不平一般，雙眼望着林靜秋：「還眞敎人納悶啊！林小姐，你說對麼？」

從來沒有火氣的林靜秋，不知怎的，此刻，却翻起大氣來：「豈但納悶？眼見，有些作家，挨餓的挨餓，病倒的病倒，轉行的轉行去了啦！」

方平又火上添柴似的說：「縱使不是爲着作家的生活計，也該爲着文化的前途計，切切實實施行一些有效的辦法啊！」

「辦法！有麼辦法？誰肯想辦法？更誰肯實施辦法？只是做官的那末做啦！」林靜秋重複着說：「只是做官的那末做啦！對於敎育文化。」

「文化的本質，原是民主的，却變成做官的那末做，這樣敎文化前途更危機更加追隨着啊！」方平這段話順着林靜秋的語意說了，便來個同情的撫慰：「林小姐，我熱望你，無論怎樣受着物質的壓迫，總不要放棄你底寫作呀！」

林靜秋聽着，不由自主的默了一聲「唉！」

「林小姐，如果你有甚麼困難，我們也努力，我一定爲你努力啊！」

「……」林靜秋突然沉默着，心裏在暗忖：「他是窺探我底弱點麼？難道他底說話是那末的甜！」

方平却在暗暗着說：「我想，甚麼都是目前的，短暫的，空虛的；只有文藝的創作品是永恆的，不朽的，生命的真實性啦！林小姐，我很羨慕你，能夠把物質，把一切，看得輕像浮雲；而把握你底整個生命力在創作上啊！」

「方先生……」林靜秋激地了一聲；但她忽的令顯地咽住了，只轉出一句：「對於寫作，我只感到「惶惑」呀！」

戰爭與英國青年作家（十）

「步兵軍官」的作者，戰事爆發前的夏天剛在桑霍斯特軍校畢業。一九四〇年曾在荷蘭西與比利時作戰，郝考克撤退時，他以果敢而獲獎「陸軍十字章」，是故他的經歷堪稱帶備兵中少年軍官的典型。

而他的簡明而不歸張的筆調，好似一種對家人和熟友自然談話的風趣，使讀者覺得在聽一個有偉大傳統兵的士的真實談話，他具明確的效忠思想，祇爲職責，任何犧牲，亦所不辭。

在「步兵軍官」的明快紀錄中，並無文字上的雕琢，亦無矜飾的辭藻，使人誤解其原主；文質堪稱上乘。這種文質亦可見克沛於「戰鬥機器」一書中，這是一個英在軍年青隊長在一九三九年至一九四〇年的冬季以及法蘭西之戰的故事。有時他的紀錄不過是急遽而流動的事件的日記；但有時他的緊張的經歷把他帶進情理的交織的記憶裏，好像他記憶在法國天空的幾次空戰就是，四周裏，并無任何浮誇之辭，他所說在作戰時刻內的恐懼與得意，都能使人完全相信，他並無故意修飾他的情緒，以利宣傳或發動民衆對英雄的崇拜，而且調公允的和平的文明而人道的觀點，大在憤恨與毀滅的參風雨中，亦無浮誇。軍隊長吉普斯敏詳記紀錄的特色，也記錄一個飛行員的生活，

從戰前英空軍開始急速戒備而日加擴充的日子直至一九四二年的春天，「現無和平」一書，是一本引人入勝的作品，作者心平氣靜地搜集每一件細節，把英倫某作戰機場親切的生活氣氛傳給讀者，那時英國保衛海岸與海道的奮戰，還在勝敗未卜之中。

夜奔

陽

風在狂嘯
星星斷沒了
沉靜
像暴風雨快要來到
山道上
火把在搖曳
狂奔者的喊聲
嘶啞，沉濁，
「十月裏來蘆花盛
孩子身上凍不凍」
沉靜裏
響着，亮的回音
「鄉巴田裏有稗樵
使你暖家使你燒」

大光 經濟

黃豆價轉緩 東江客縮少

【本報專訊】黃豆市況，曾作一度漲價，因湘省來源受限制出口，韶市各豆商聯合抄起市價，湘豆曾高至每担二千七百元，九龍黃豆二千三百元，九龍青豆二千五百元，買客亦因爲出息，時有此態，惟近兩天漸變，黃豆市情不堪一擊，又告緩漲，東江客以獲利甚微，每百元祇能獲厘利潤，辦家也隨之銳減，貨價亦告低落，昨日豆市交易甚疏，胡豆市價可能扶着一千五百元，根豆一千六百五十元，九龍豆一千九百八十元。

西藥市漲躍不已 原料及瘵桑稠價奇昂 健寧每安千六百元

【本報專訊】西藥市，況敲月來一帆風順，未嘗稍挫，其中尤以原料一項，漲勢尤速，價格與日上揚，仍未見止境，蓋因存貨尚漸用罄所致，相信今後價格，當有進無退之勢，茲將目各種原料，如健寧粉安太益林，披者士東，因司匹靈及一切原料，翻市缺價多量附未見得，茲因各店盛貨甚缺，現健寧粉每安已達千六百元，阿司匹靈三千百元，安太然林每砂八千元，布商紛見市漲，此不僅小量交易行情而已，偷歡購大量。（如百安庄原罐健寧粉，或三錢砂阿司匹靈之類，不特獲得可觀，縱有需訴亦綵客佔價昂，北滘市情形於此可見，連帶瘵桑都刻，亦是奇昂，大樽（巴豪庄）已售至二千八百元，鐵殼瘵片爲一千元，九一四針七百五十元，六零六針六百元，各種丸劑及針劑，無不突飛猛漲。

衡商場冷落 銀根未完全解凍

【衡陽通訊】衡市商場仍「蕭」千丈，價格大多日就低跌，疲弱不振，各行營業消費尤爲進行，本市銀根仍告緊，各行均受影響，日來銀根依舊不暢，但行對于調市放款，因時局變化不測，無時待價而沽，仍未完全解凍，不過較前稍見鬆弛多耳。

價昂渦漲

【本報專訊】夏季用品日見恤衫內衣等百貨之銷路，交易頓爲大宗，雖有由廣州澳口等地不斷湧入，然而內地稅貨肥低，價格感到無力提升，且以郵包繳稅問題，不但成本加重，手續繁難，因買客之人，每感不便，行情因買客減少一步，茲將各行情摘錄如後，新觀紗每打一萬七千元，吉標式布每打一萬二千元，三二支白色藍魚男襪每打一千八百五十元，金狗男襪一千八百二十元，香港女襪二千九百元，二十四寸絲布每打一千七百元，八十支鞋帶每打一千四百元，六十支鞋帶五千四百元，惟日用品三星牙膏力士香皂因存貨缺乏，來途不繼，價格看漲，茲以一般商論，近數日來，各行商業，淡慢無聲，市場之甦醒，仍須于風有遊資之踪跡，以資料斷，

（四月十九日）

恤衫及日用物品

都市昨日行情

布疋（每疋計）

豪俠藍	一六〇〇〇（企）
美亭藍	一八〇〇〇（企）
仿美亭藍	九一五〇〇（企）
靈雞安安	一二八〇〇（企）
金樂榜	一六〇〇〇（企）
美人魚青斜	一一五〇〇（企）
克斜	一〇五〇〇（企）
藍斜	一一三〇〇（企）
毯子嗶嘰	一一二〇〇（企）
紗當布	一四五〇〇（企）
土竹紗	六四八〇〇（企）
白絲紡	六九〇〇〇（企）
四碼扣布	八〇〇〇（企）
本上冷仁	六五〇〇（企）
香雲紗	七八〇〇〇（起）

國料（司担計）

十斤庄富字陽貼粉	二十萬（淡）
五斤庄富字黑陽粉	二十萬（淡）
五十成十斤庄寶馬快電	二七五〇〇〇（企）
五十成四斤庄寶馬快電	二六五〇〇〇（企）
五十成廿五斤庄巴西斯快電	二四〇〇〇〇（企）
斤桶庄硫化元青粉	七萬五（跌）
鐵庄硫化元青粉	十一萬五（跌）

商情電台

（沙坪專電）哥士的十一萬元，卜內門漂精八萬二千元，純二萬二千元，貨疏市暢。

（柳州專電）大園駝玉九千五百元，先施牙膏二千二百元，黑人牙膏二千三百元，市平淡。

（肇慶專電）黃豐臘十一萬二千元，市疲回。

茶油生油 價仍續揚

【本報專訊】茶油自經東江客大量扯購後，此間貨價，日就趨漲，各情已臨前報，據昨連日市道，仍屬呈活躍，該見上漲不已，影響所及，生油亦隨之上揚，昨日行情，茶油已達六千六百元，生油破八千元大關，以八千二百元成交，仍微有上漲之勢。

荷蘭製藥廠出品
見連素
主治 發冷發熱 瘧疾脾寒 每服四片

本行批發各種中西藥品名家膏丹丸散及工業原料西洋雜貨兼代客買賣服務忠誠貫顧客幸留意焉
南門興路門牌四號
電報掛號八九七二

最名貴之 三個八 雪佛蘭 香烟
不日上市

煉油廠出讓
本廠設衡安管機原料俱全因合東志同別業願將全部出讓如有合意者請與衡陽合作社黃佾度君便知

遺失聲明
啟者本人前在途遺失三月十五日由衡陽協成號駁交衡陽同春商號內委粉廠收條六十五萬元收據一張特此登報聲明作廢
湖南寫永興號曲江辦事處啟

遺失聲明
本人遺失樟狀一張坐落連縣區第八段第三張一二號不知何時失去除呈請連縣縣政府另行補發外特登報聲明作廢
連縣胡兆洪啟

遺失啟事
茲因不慎遺失北江區專賣局發給專東字號（零八三九零）（六一二七四）（九七一二）（零八四七零）許可證一張內煙照（六一六四四）號計證（一五九，九三九）又（一九三九）除呈報註銷補發外特登報作廢
惠安堂啟

請譚仁厚堂收租
租金業繳本市一區公所請往收租後請按月到店收租
張鈞記啟

買舖啟事
啟者本號買受陳友良自己先日買受竹織瓦面之店舖一間坐落大坑口三民路門牌第三號（即原日新國民飯店）經賃定價格並已過定訂明於本月底交易如該舖有來歷不明與典當按揭等情祈未交易前向本號或賣主陳友良理論否則一經交易概與買主無涉特此聲明
德安啟

介紹喉科醫師馬學新
鄙人因小兒患喉症經中西醫師皆曰不能醫治以致喉內果然無效後經友人介紹到風采路馬學新醫師診斷咽喉症神速不及三天小兒即愈鄙人深感盛德特登報鳴謝以資徵忱
韶北十號啟

扣物招領
本所於去年八月二十日在本所火車站檢查貨前於該處扣撿牙刷膠套等件一案因當時貨主未到案經呈奉本處飭將貨物認領限貨主於本年四月底以前到案領回逾期即照章處理
事務員

結婚啟事
我倆情投意合願締結終身伴侶謹定民國三十五年四月二十一日在本市行結婚禮值此抗戰時期一切儀式從簡特此敬告
諸親友
戴 羅 同啟

結婚啟事
我倆承蒙介紹謹於四月廿三日在本市行結婚禮特此敬告諸親友
蔡少芳 同啟

作廢
三月十一日於曲江遺失本人大學畢業證書乙件及廣東省政府委令及縣政府委令各乙件特此登報聲明作廢
鍾卓如啟

遺失啟事
本公司國渝字七六七〇號車號牌一面此次於韶關途中遺失除呈報公路局外特登報聲明作廢
企業公司啟

遺失
本人遺失滿字第二十五號國民兵身份副證一張呈請補發外聲明作廢
汪淡福啟

遺失
本人遺失滿字第五十五號國民兵身份副證一張呈請補發外特登報聲明作廢
何汝彬啟

遺失
本人由清來韶途中失遺國民兵第一〇三六號國民兵身份副證乙紙呈請補發外聲明作廢
梁劍飛啟

遺失
本人遺失韶字第一九號國民兵身份副證一張除呈請補發外特此聲明作廢
潘利中啟

遺失
本人不慎遺失仁興字第一號交通證一張呈請補發外特此聲明作廢
黃四根啟

遺失
本人遺失韶字第六號國民兵身份副證一張呈請補發外特此聲明作廢
李錦海啟

遺失
本人於去年一月在黃田壩被劫遺失中學畢業證書乙張除呈請補發外特此聲明作廢
鄭卓文啟

遺失
茲遺失國民兵身份副證一張除呈請補發外特此聲明作廢

遺失
本人現遺失曲江縣政府本年度五二號船照一枚特此聲明作廢
梁超倫啟

遺失
茲遺失韶國民身份副證一張除呈請補發外特登報作廢
梁銳廉啟

遺失
茲本人遺失國民兵身份副證一張除呈請補發外特登報聲明作廢
侯振祈啟

遺失
茲遺失始興民船照一張除呈請補發外特此聲明作廢
劉少衍啟

遺失
本人遺失百字第一六零號國民兵證乙枚除呈請補發外特登報聲明作廢
張瑞啟

遺失
茲遺失國民兵身份副證一張除呈請補發外特此聲明作廢
江紹倫啟

遺失
本人遺失國民兵身份副證一張除呈請補發外特此聲明作廢

遺失
本人遺失國民兵身份副證一張除呈請補發外特此聲明作廢

遺失
茲遺失樂城國民兵身份副證一張除呈請補發外特登報聲明作廢
余辛潤啟

遺失
茲遺失樂北民一四字第拾號身份副證一紙除呈請補發外特登報聲明作廢
王亞牛啟

遺失
本人遺失國民兵身份副證一張除呈請補發外特登報聲明作廢
彭四餘啟

遺失
樂城民二字第一零九號身份副證一枚除呈請補發外特此聲明作廢
劉洪燊啟

遺失
樂城民十三字第五號國民兵身份副證一枚除呈請補發外特此聲明作廢
黃錦芳啟

遺失
茲遺失國民兵身份副證一張除呈請補發外特此聲明作廢
李勳韶啟

遺失
鄙人遺失曲江中國銀行存摺一本除呈請補發外特此聲明作廢
黃方啟

遺失
茲遺失國民兵身份副證乙張除呈請補發外特此聲明作廢

英文大美晚報 重慶版
大光報代理，欲知世界消息者，不可不閱。

硫酸 濃度波美氏六十六度 白色透明
硝酸 濃度波美氏四十二度 大量供應
西南化工廠 上海路四十九號 南門大廈

曉樓 謝層公治印
收件處 上午九點至下午三點 下午四點至晚九點中山公園內 西郊內洲旅社
承刻金石大批名貴圖章

名貴香料 價格特廉
嘉禾牌 香烟 烟絲
最新科學方法配製

大光報　星期畫刊　第25期

反攻緬甸．如火如荼！

盟國將士已自三方面反攻緬甸。圖為盟國傘兵在緬北某地敵後方降落時情形。

日軍近自其緬甸基地企圖竄犯伊姆法爾，截斷由多[illegible]公路，英軍為加強該地防務計急以援軍及軍火調赴前線。圖示英坦克車隊正經伊姆法爾平原趕赴前線情形。

英國[illegible]
量調[illegible]
適於夜[illegible]
射敵方[illegible]
在印度[illegible]
時之情形●

美[illegible]攻擊海軍基地時，[illegible]向[illegible]出征艦隊之情形。在此役日大小船艦被擊沉者不下數十艘。

故溫蓋特少將於戰前，與其僚屬共商突擊隊[illegible]深入緬甸日軍後方之企圖，此圖係於前線[illegible]拍攝者。

本報承印組承印

書籍裝冊信紙信封　單據請柬喜帖訃聞

印刷精美價錢克己　起貨迅速期不誤

[illegible]民權路本報

義南戰場 納粹慘敗！

羅馬以南前綫戰事，近又緊張活躍，圖示英第八軍近在前線某村莊鄉尾追擊敵軍時之情形。

英國新型坦克車，在羅馬以南前線作戰頗著成效，此種坦克車，裝有八十八耗口徑大砲一門，威力甚大，德軍望而披靡。

圖示背寧漢空軍上將（左）與前英第八軍司令蒙哥馬利將軍會晤於前線某某地商討攻敵戰略問題。

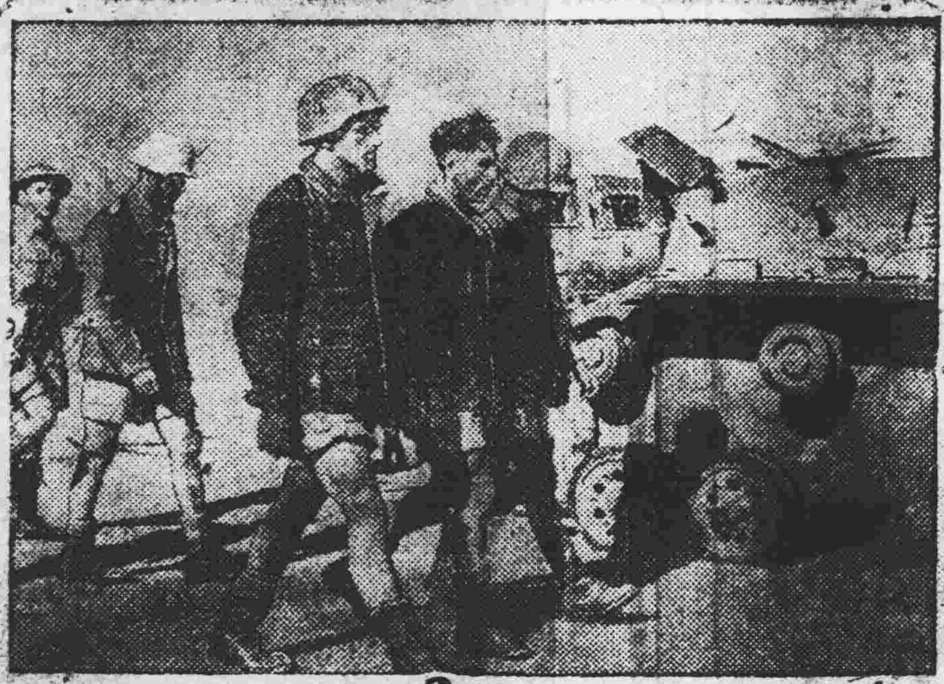

英第八軍在羅馬以南前線俘獲德軍甚夥，圖中所示者，爲其中之一部份，正被押往後方集中營。

★ ★ ★

盟國某運輸艦駛近羅馬以南某灘頭陣地，正起卸軍火與軍用車輛之情形。

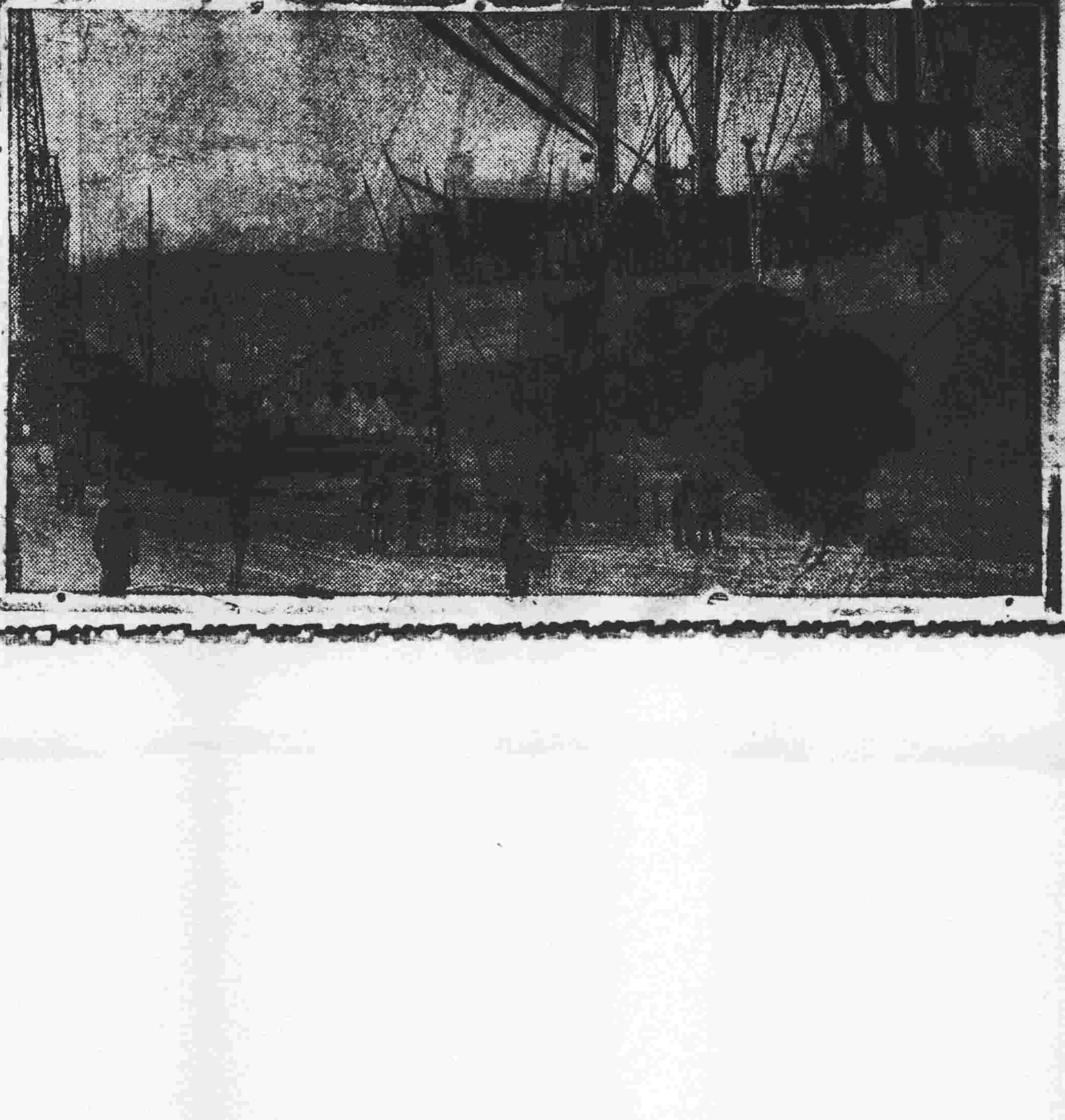

三六九
熱狗仔
西餅麵飽
名滿韶關
風度中路｜黃田壩｜五里亭｜上窰｜西北路｜河西三段